



VÝROČNÁ SPRÁVA O HOSPODÁRENÍ ZA ROK 2022

	Titul, meno, priezvisko, funkcia	Podpis	Dátum schválenia
Schválil:	Ing. Tatiana Mesarčíková Poverený riaditeľ		13.02.2023



Obsah

1. Úvod.....	3
2. Profil zariadenia.....	3
2.1. História zariadenia	3
2.2. Poskytované služby.....	4
3. Zariadenie pre seniorov a zariadenie opatrovateľskej služby.....	4
3.1. Obložnosť lôžok podľa poskytovanej služby	4
3.2. Veková štruktúra a mobilita prijímateľov sociálnej služby	5
3.3.Štruktúra prijímateľov sociálnej služby podľa stupňa odkázanosti k 31.12.2022	5
4. Jedáleň.....	5
4.1. Stravovanie cudzích stravníkov a rozvoz stravy	6
5.Opatrovateľská služba v domácnostiach	7
6. Rozbor hospodárenia	7
6.1. Prehľad podľa zdrojov financovania	7
6.2.Príjmy a výdavky.....	9
6.2.1. Príjmy.....	9
6.2.2. Bežné výdavky.....	9
6.2.3. Kapitálové výdavky.....	14
6.3. Ekonomicky oprávnené náklady	14
6.4. Dary.....	15
6.4.1. Dary získané Mestom SNV na obnovu po požiaroch	15
7.Majetok.....	15
8.Pohľadávky	16
9. Zamestnanci	16
9.1. Štruktúra zamestnancov	16
9.2. Vzdelávanie zamestnancov a supervízia	17
10.Záver.....	17



1. Úvod

Domov dôchodcov je rozpočtovou organizáciou v zriaďovateľskej pôsobnosti Mesta Spišská Nová Ves s právnu subjektivitou. Výsledkami svojho hospodárenia je napojená rozpočet Mesta Spišská Nová Ves. Hospodári samostatne podľa schváleného rozpočtu, vo svojom mene nadobúda práva a povinnosti. Na svoju činnosť môže prijímať finančné a vecné dary. V roku 2010 organizácia získala certifikát kvality podľa normy STN EN ISO 9001:2009, ktorý v roku 2017 obhájila pre normu STN EN ISO 9001:2016.

2. Profil zariadenia

2.1. História zariadenia

Zakladacia listina Domova dôchodcov bola podpísaná a vložená do základného kameňa dňa 30.10.1981. Slávnostné otvorenie Domova dôchodcov sa uskutočnilo v decembri v roku 1986. Kapacita zariadenia bola 150 miest v dvojlôžkových a trojlôžkových izbách na troch oddeleniach. Zariadenie disponovalo s vlastnou kuchyňou, práčovňou a spoločenskými miestnosťami. Neskôr bola k hlavnej budove dostavaná administratívna budova, dielne a garáže.

Od roku 2007 prešla organizácia veľkými zmenami. Uskutočnila sa rekonštrukcia strechy a vytvorilo sa nové oddelenie s osemnástimi jednoposteľovými izbami, piatimi apartmánmi a tromi spoločenskými miestnosťami. Celková kapacita sa tak zvýšila na 175 miest. Ubytovanie bolo zabezpečené v jednoposteľových, dvojposteľových a trojposteľových izbách. Pre manželské páry bol k dispozícii apartmán s kuchynským kútom. Jednoposteľové, dvojposteľové izby a apartmány mali k dispozícii samostatné hygienické zariadenia. V roku 2009 prešla celkovou rekonštrukciou kuchyňa a jedálenské priestory zariadenia kde sa pripravuje a vydáva celodenná strava. V roku 2012 bolo zariadenie zateplené. V decembri 2022 bol odovzdaný do prevádzky nový výťah s výstupom priamo do záhrady zariadenia.

V marci 2022 zariadenie zasiahol veľký požiar, ktorý úplne zničil celé štvrté poschodie vrátane strechy. Zariadenie tak prišlo o kapacitu 43 miest. Ubytovanie je odvtedy poskytované len v dvojposteľových a trojposteľových izbách. V apríli sa začalo s opravami elektroinštalácie, dátových sietí, sadrokartónových podhládov, poškodených podláh a maľovaním všetkých izieb a spoločných priestorov. Bola prevedená dočasná izolácia strechy, aby bolo možno začať s poskytovaním sociálnej služby pre klientov, ktorí boli ubytovaní v náhradných priestoroch. V novembri začala 1.etapa rekonštrukcie strechy – prestrešenie Domova dôchodcov..

Objekt zariadenia je situovaný na sídlisku Tarča, kde je výborná dostupnosť miestnej autobusovej dopravy. V okolí budovy sa nachádza veľká záhrada s množstvom stromov a zelene, ktorú tiež čakajú nevyhnutné úpravy po vstupe stavebných strojov pri realizácii opravy strechy.

Súčasťou Domova dôchodcov od roku 2006 je aj Zariadenie opatrovateľskej služby s kapacitou 18 miest. V roku 2011 bolo zariadenie presťahované na Brezovú ulicu. Domov dôchodcov poskytuje aj opatrovateľskú službu prijímateľom sociálnej služby v Dome opatrovateľskej služby na Levočskej ulici.



2.2. Poskytované služby

V domove dôchodcov sa poskytujú sociálne služby v zmysle zákona č.448/2008 Z.z. o sociálnych službách (ďalej len „zákona“) a o zmene a doplnení zákona č. 455/1991 Zb. o živnostenskom podnikaní v znení neskorších predpisov.

V zariadení pre seniorov (§ 35 zákona) sa poskytuje sociálna služba fyzickej osobe, ktorá dovŕšila dôchodkový vek a je odkázaná na pomoc inej fyzickej osoby a jej stupeň odkázanosti je najmenej IV alebo fyzickej osobe, ktorá dovŕšila dôchodkový vek a poskytovanie sociálnej služby v tomto zariadení potrebuje z iných vážnych dôvodov. Kapacita zariadenia pre seniorov je 175 miest.

V zariadení opatrovateľskej služby (§ 36 zákona) sa poskytuje sociálna služba na určitý čas plnoletej fyzickej osobe, ktorá je odkázaná na pomoc inej fyzickej osoby ak jej nemožno poskytnúť opatrovateľskú službu. Zariadenie opatrovateľskej služby je umiestnené od roku 2011 v Domove dôchodcov na Brezovej ulici a jeho kapacita je 18 miest.

Opatrovateľská služba (§ 41 zákona) sa poskytuje v domácnosti prijímateľa sociálnej služby ako terénna sociálna služba v pracovných dňoch, maximálne 7,5 hod. denne a to v čase od 7.00 hod. do 15.00 hod. Od roku 2017 je táto služba poskytovaná len na DOS Levočská ul.

Jedáleň (§ 58 zákona) poskytuje sociálnu službu formou rozvozu stravy alebo poberaní stravy do obedárov osobne. Služba je poskytovaná prijímateľom sociálnej služby, ktorí nemajú zabezpečené nevyhnutné podmienky na uspokojovanie základných životných potrieb, alebo majú ťažké zdravotné postihnutie alebo nepriaznivý zdravotný stav, alebo sú poberateľmi starobného dôchodku.

3. Zariadenie pre seniorov a zariadenie opatrovateľskej služby

3.1. Obložnosť lôžok podľa poskytovanej služby

Zariadenie pre seniorov na Brezovej ulici má registrovanú kapacitu 175 miest. Poskytuje sa tu celoročná pobytová služba. Od roku 2011 v domove dôchodcov sídli aj Zariadenie opatrovateľskej služby s registrovanou kapacitou 18 miest. Obsadenie miest podľa poskytovanej služby v jednotlivých mesiacoch poskytuje nasledovný prehľad a graf.

Nenaplnenie kapacity zariadenia od apríla 2022 bolo spôsobené znížením kapacity o 43 miest následkom požiaru.

OBLOŽNOSŤ LÔŽOK ZA ROK 2022 - POSKYTOVANÉ SLUŽBY

	1	2	3	4	5	6	7	8	9	10	11	12
Počet klientov	166,84	173,64	170,26	107,43	101,23	101,27	121,13	130,29	133,67	138,45	137,40	138,35
Domov dôchodcov - kapacita	175,00	175,00	175,00	175,00	175,00	175,00	175,00	175,00	175,00	175,00	175,00	175,00
Obložnosť (%)	95,34	99,22	97,29	61,39	57,84	57,87	69,22	74,45	76,38	79,12	78,51	79,06
Počet klientov	19,00	19,00	18,03	12,87	12,00	11,07	10,81	11,00	10,20	11,00	11,00	11,00
ZOS - kapacita	18,00	18,00	18,00	18,00	18,00	18,00	18,00	18,00	18,00	18,00	18,00	18,00
Obložnosť (%)	105,56	105,56	100,18	71,48	66,67	61,48	60,04	61,11	56,67	61,11	61,11	61,11

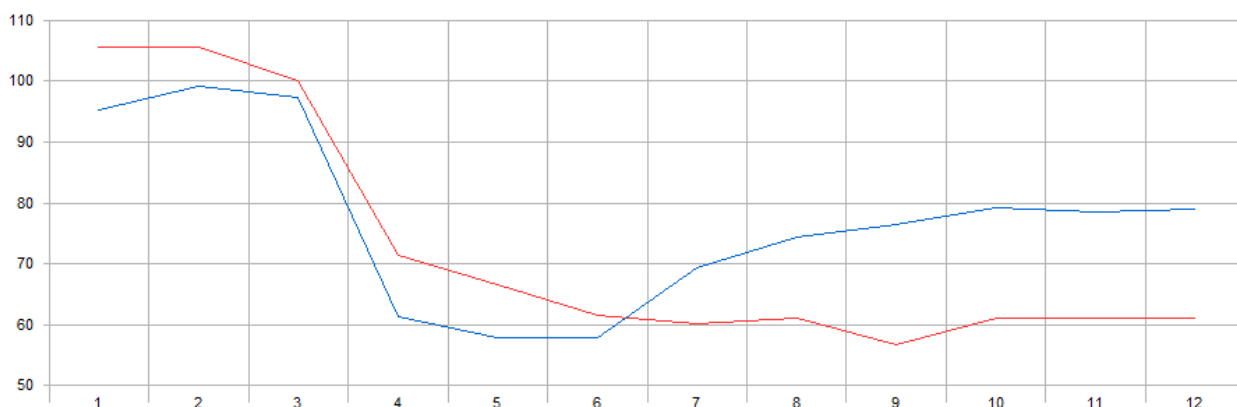

3.2. Veková štruktúra a mobilita prijímateľov sociálnej služby

Priemerný vek k 31.12.2022 je u prijímateľov sociálnych služieb 82,5 roka. Sociálna služba je poskytovaná 38 mužom (25%) a 109 ženám (75%). Veková štruktúra prijímateľov sociálnej služby nasledovná:

Vek	Počet prijímateľov ZpS	Počet prijímateľov ZOS
Od 63 do 74 rokov	24	3
Od 75 do 84 rokov	51	5
Nad 85 rokov	61	3

3.3.Štruktúra prijímateľov sociálnej služby podľa stupňa odkázanosti k 31.12.2022

Stupeň odkázanosti	Počet prijímateľov ZpS	Počet prijímateľov ZOS
IV. stupeň	47	2
V. stupeň	28	4
VI: stupeň	61	5

4. Jedáleň

V rámci úseku stravovacej prevádzky je zabezpečovaná podporná sociálna služba jedáleň, kde sa poskytuje stravovanie pre fyzické osoby formou výdaja stravy do obedárov a formou donášky stravy resp. rozvozu stravy.

V rámci úseku stravovacej prevádzky boli pre prijímateľov sociálnej služby zariadenia, zamestnancov a cudzích stravníkov vydané nasledovné počty porcií za rok 2022:

	Raňajky	Desiata	Obed	Olovrant	Večera	2 večera
PRIJÍMATELIA SS	50 549	36 036	50 570	36 037	49 966	1 668
Z toho: Racionálna strava	34 323	24 221	34 324	24 221	34 044	
Žlčníková strava	8 484	5 910	8 490	5 914	8 172	
Diabetická strava	3 625	3 546	3 629	3 542	3 629	1 053
Diabetická + žlč.	1 076	401	1 076	400	1 076	615
Bezmliečna strava	577	312	577	311	577	
Neslaná strava	2 463	1 646	2 468	1 649	2 468	
OSTATNÍ			58 686			
Z toho :Zamestnanci			12 743			
Cudzí stravníci			21 001			
Rozvoz stravy			24 942			
CELKOM	50 549	36 036	109 256	36 037	49 966	1 668

4.1. Stravovanie cudzích stravníkov a rozvoz stravy

V roku 2022 bolo vydaných a rozvezených 45 943 obedov. Oproti roku 2021 je to nárast o 5%. Rozvoz obedov a výdaj pre cudzích stravníkov za posledné roky je uvedený v nasledovnom prehľade a grafe:

	2018	2019	2020	2021	2022
Cudzí stravníci	40 199	38 775	12 870	21 277	21 001
Rozvoz	21 955	22 636	22 746	22 316	24 942
Celkom	62 154	61 411	35 616	43 593	45 943

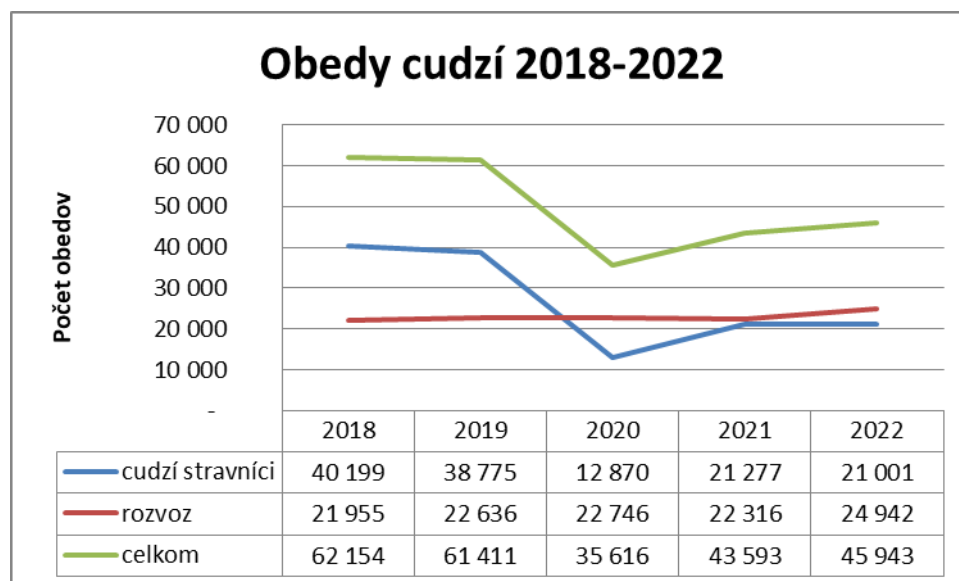

5. Opatrovateľská služba v domácnostiach

Domov dôchodcov v roku 2022 zabezpečoval opatrovateľskú službu v prirodzenom prostredí prijímateľa sociálnej služby v zmysle zákona č.448/2008 Z.z. o sociálnych službách a v zmysle Všeobecne záväzného nariadenia Mesta Spišská Nová Ves č.1 / 2019 a jeho dodatkami.

Opatrovateľská služba bola v roku zabezpečovaná 2 opatrovateľkami. Úsek zabezpečoval služby v Dome opatrovateľskej služby na Levočskej ulici pre 24 prijímateľov sociálnej služby, ktorým boli poskytované služby podľa potreby. Najčastejšou službou v teréne bola donáška stravy, udržiavanie domácnosti, vybavovanie úradných záležitostí, dohľad, nákupy a donáška liekov. Počet prijímateľov poberajúcich opatrovateľskú službu v rokoch 2018 až 2022 má klesajúci trend, čo ukazuje nasledovný graf:

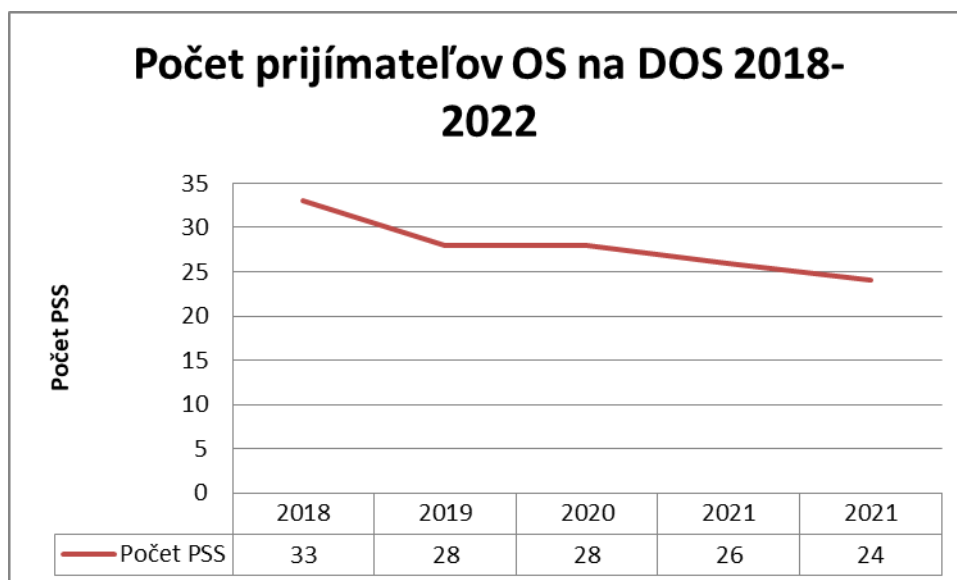

6. Rozbor hospodárenia

6.1. Prehľad podľa zdrojov financovania

Financovanie domova dôchodcov pozostáva z viacerých zdrojov a to z finančného príspevku Ministerstva práce, sociálnych vecí a rodiny, dotácii MPSVaR, Úradu vlády SR a Úradu práce, dotácie zriaďovateľa, vlastných príjmov a darov. Výška jednotlivých zdrojov za roky 2018 až 2022 je uvedená v nasledovnom prehľade:

Zdroj	2018	2019	2020	2021	2022
MPSVaR - finančný príspevok	878 004	945 504	1 065 480	1 166 148	1 254 672
MPSVaR - projekty, odmeny, refundácie COVID		11 000	69 650	94 743	
MPSVaR – dotácia na energie					66 345
Úrd vlády SR dotácia - požiar					200 000
Štátna dotácia spolu	878 004	956 504	1 135 130	1 260 891	1 521 017
Úrad práce spolu	17 415	18 083	17 415	135 223	0
Zriaďovateľ transfer	254 864	378 816	451 316	404 592	0
Vlastné príjmy DD	940 300	966 886	901 349	871 162	1 801 847
Mimorozpočtové -dary	9 217	13 615	23 350	44 502	31 846
Celkom	2 099 800	2 333 904	2 528 661	2 716 370	3 354 710

Vývoj vlastných príjmov, transferu od zriaďovateľa a štátnej dotácie v rokoch 2018 až 2022 znázorňuje nasledovný graf:

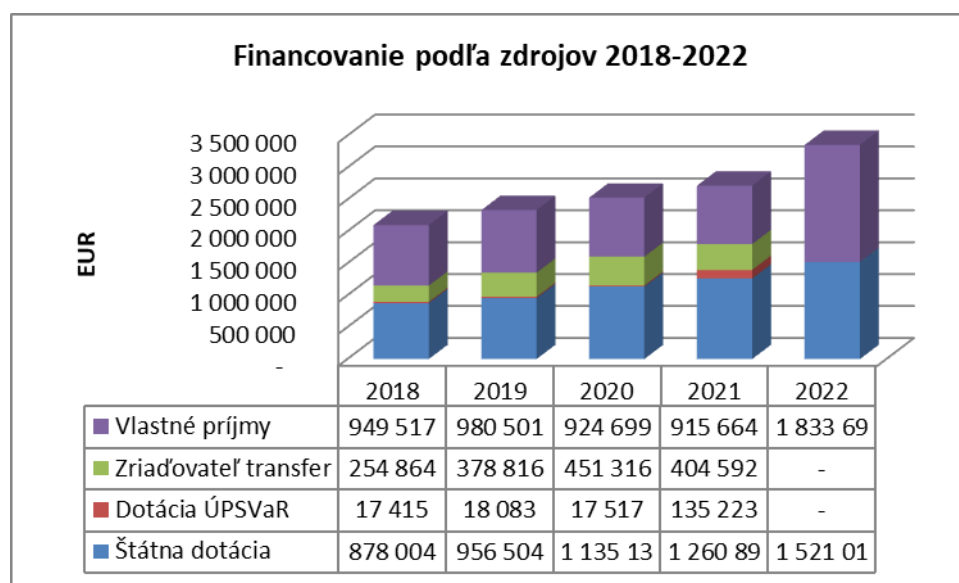

6.2. Príjmy a výdavky

6.2.1. Príjmy

Príjmy v roku 2022 dosiahli výšku 2 490 486 EUR. Nárast oproti roku 2021 je spôsobený prijatým poisťným plnením za požiar a dotáciou z Úradu vlády SR na odstraňovanie škôd po požiaroch.

Prehľad príjmov v rokoch 2018 až 2022 je v nasledovnom prehľade:

Položka	2018	2019	2020	2021	2022
Prenájom	208	180	96	96	55
Poplatky za služby	936 635	969 147	901 095	868 312	800 619
Poisťné plnenie					1 454 719
Dobropisy	5 024	5	425	3 486	3 247
Dary	9 217	13 615	23 350	44 502	31 846
Granty MPSVaR, ÚPSVaR		18 083	83 193	157 940	200 000
Príjmy celkom v EUR	951 084	1 001 030	1 008 159	1 074 336	2 490 486

6.2.2. Bežné výdavky

V roku 2022 domov dôchodcov vyčerpal bežné výdavky vo výške 2 795 670 EUR (príloha č.1). Mzdy a odvody na poisťné tvorili 61 % z celkových bežných výdavkov. Štruktúru bežných výdavkov zobrazuje nasledovný graf:



MZDOVÉ NÁKLADY

Mzdové náklady v EUR za roky 2018 – 2022 uvádza nasledovná tabuľka:

	2018	2019	2020	2021	2022
Mzdy	994 585	1 155 490	1 307 904	1 405 197	1 269 995
Poistné a odvody	359 697	415 922	469 017	500 402	453 384
Transfery	8 300	11 722	17 960	27 408	21 750
OON	2 000	2 000	2009	1 590	2 560
Mzdové náklady celkom	1 364 582	1 585 134	1 796 890	1 934 693	1 747 689

Pokles mzdových nákladov oproti roku 2021 súvisí so znížením počtu pracovníkov po požari. Dohody o mimopracovnej činnosti za rok 2022 vo výške 2 560 EUR boli použité na organizovanie voľnočasových aktivít pre prijímateľov sociálnej služby (literárne dopoludnia, besedy, fašiangové posedenie) a na výzdobu a prípravu kaplnky na cirkevné obrady.

Porovnanie priemernej mesačnej mzdy s priemernou mzdou v národnom hospodárstve je uvedené v nasledovnom grafe.

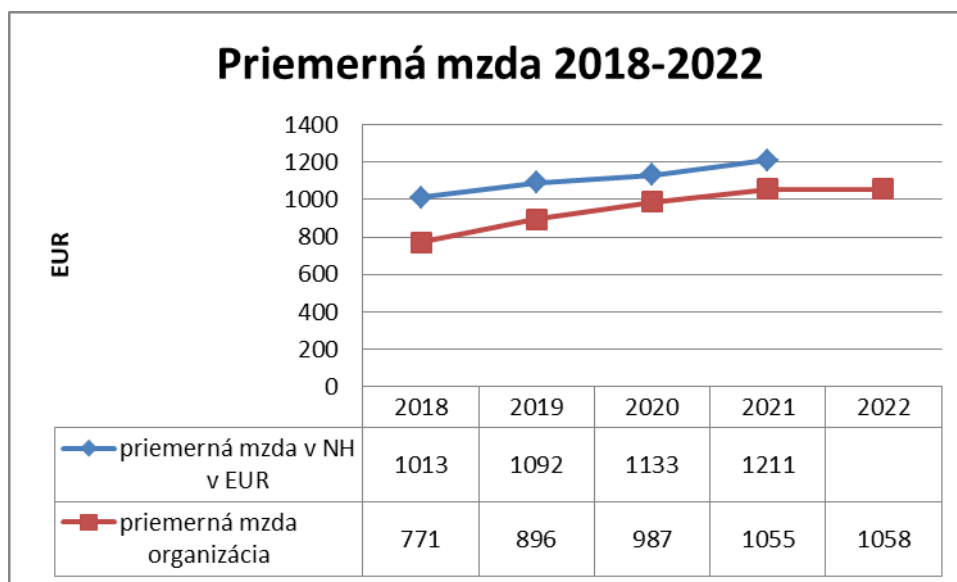

PREVÁDZKOVÉ NÁKLADY

Prevádzkové výdavky v roku 2022 boli vo výške 1 050 541 EUR , čo je o 317 083 EUR viac ako v roku 2021. uvedené navýšenie je spôsobené nárastom cien energií a výdavkov spojených s likvidáciou škôd po požari. Sú v nasledovnom členení:



Položka	2021	2022	Rozdiel
631-Cestovné	5	311	+306
632-Energie	188 949	217 489	+28 540
633-Materiál	420 453	405 640	-14 813
634-Dopravné	6 420	7 306	+886
635-Údržba	35 371	263 836	+228 465
636-Nájomné	1 585	1 806	+221
637-Služby	80 675	154 153	+73 478
Celkom v EUR	733 458	1 050 541	+317 083

ENERGIE

Spotreba energií v roku 2022 bola ovplyvnená požiarom zariadenia v marci, ktorým bolo zničené štvrté podlažie a strecha. Do júna prebiehali opravy zničených troch podlaží. Od júla zariadenie fungovalo s kapacitou 150 lôžok, čo je o 43 lôžok menej, ako v roku 2021. Toto sa premietlo aj do zníženej spotreby energií v roku 2022.

Elektrická energia

Od 1.1.2023 si naše zariadenie uplatňuje ceny za dodávku elektriny podľa Nariadenia vlády č.465/2022 Z.z. ako zraniteľný odberateľ, nakoľko sme zariadením poskytujúcim sociálne služby zapísané do registra poskytovateľov sociálnych služieb. Cena elektrickej energie za kWh je nižšia zhruba o 50% ako v roku 2021, kedy sme boli odberným miestom Mesta Spišská Nová Ves. Znížená kapacita zariadenia a táto cena neovplyvní nárast ceny energie v roku 2023.

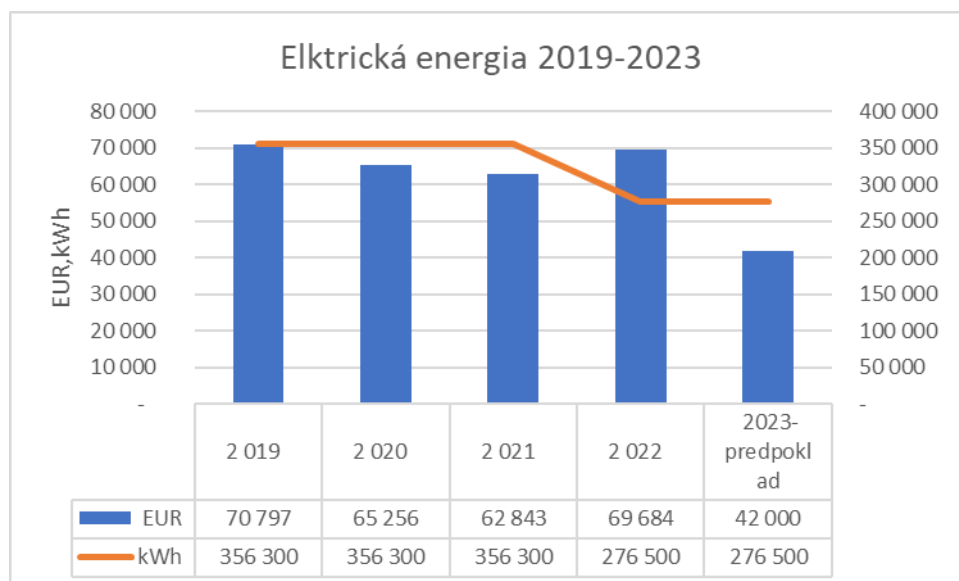

Teplo

Dodávateľom tepla je Emkobel a.s., Spišská Nová Ves. Aj spotreba tepla bola v roku 2022 ovplyvnená zníženou kapacitou zariadenia po požiari. V roku 2023 sa predpokladá so spotrebou tepla na úrovni roku 2022. Oproti roku 2022 sa predpokladaná cena tepla zvýši o 245%. V našom prípade to bude nárast o cca 100 300 EUR s DPH ročne.

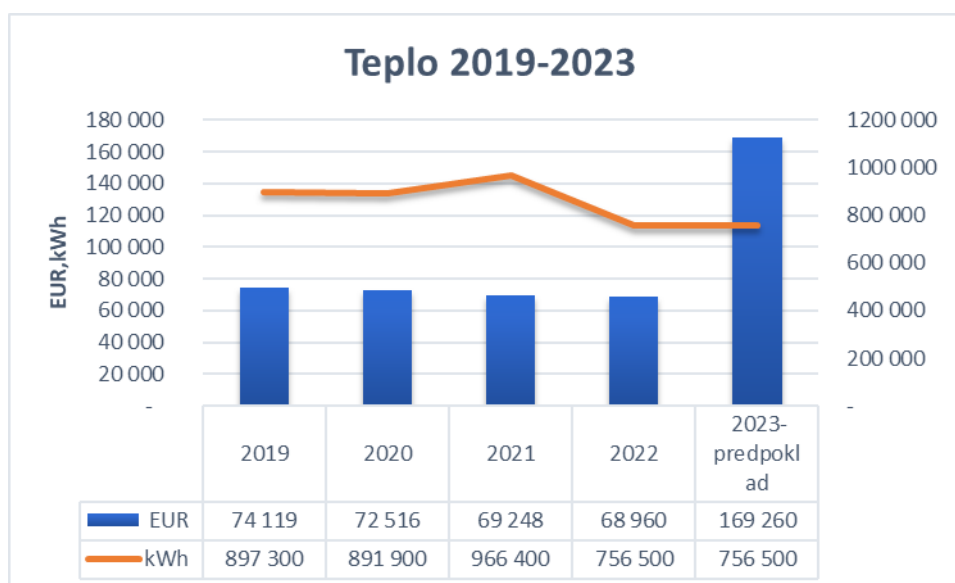

Plyn

Spotreba plynu za rok je v našom zariadení okolo 30 000 kWh, čo predstavuje ročné výdavky okolo 1400 EUR s DPH. Predpokladané výdavky v roku 2023 sú odhadované vo výške 3 000 EUR s DPH. Dodávateľom je SPP a pre rok 2023 sme zaradení medzi zraniteľných odberateľov.

Voda

Priemerná ročná spotreba vody bola v rokoch 2019 – 2021 15 800m³. V roku 2022 klesla následkom zníženia kapacity zariadenia na 12 500m³, čo sa prejavilo aj znížením výdavkov v roku 2022.

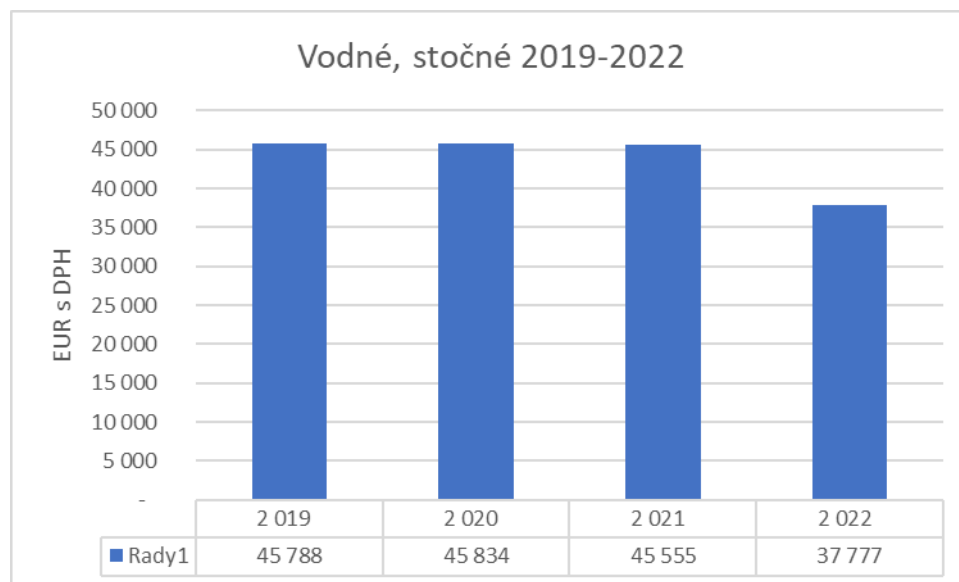

MATERIÁL

Materiálové náklady bolo v roku 2022 o 14 813 EUR nižšie ako v roku 2021. Výdavky na potraviny boli vo výške 271 590 EUR, čo predstavuje 67% všetkých výdavkov za materiál. Boli zakúpené evakuačné podlahy v hodnote 3 750 EUR, termoobedáre na rozvoz stravy vo výške 3 485 EUR, čistiace stroje vo výške 1 793 EUR. Ostatné výdavky boli použité na nákup dezinfekčných a čistiacich prostriedkov, obalov do baličky potravín, kancelárskych potrieb a tonerov, kuchynských a zdravotníckych potrieb, materiálu pre bežnú údržbu.

ÚDRŽBA

Výdavky na bežnú údržbu oproti roku 2021 vzrástli o 228 465 EUR. Celkové výdavky na údržbu boli v roku 2022 vo výške 263 836 EUR. Išlo o výdavky na opravu elektroinštalácie po požiari vo výške 181 784,50 EUR, opravu štruktúrovanej kabeláže a opravu aktívnych prvkov dátovej siete vo výške 52 284,36 EUR, opravu podláh vo výške 2 131,70 EUR, opravu žalúzií vo výške 1 730 EUR a výdavky na bežné opravy.

SLUŽBY

Výdavky za služby oproti roku 2021 vzrástli o 73 478 EUR. V roku 2022 boli vo výške 154 153 EUR. Nárast výdavkov bol spôsobený hlavne výdavkami na ubytovanie klientov po požiari, kedy boli ubytovaní v náhradných priestoroch:

- ✓ Centrum účelových zariadení MV SR (Predná Huta) 64 408,80 EUR
- ✓ Dom spoločnosti katolíckeho apoštolátu (Smižany) 8 532,25 EUR

Výdavky za pranie prádla predstavovali sumu 2 949,98 EUR.

Ostatné výdavky za služby boli za stravovanie (8 343 EUR), komunálny odpad (10 252 EUR) a výdavky za všeobecné služby (BOZP a PO, pracovná zdravotná služba, lekári, vývoz odpadu).

6.2.3. Kapitálové výdavky

Kapitálové výdavky v roku 2022 predstavovali čiastku 559 040 EUR. Nárast oproti roku 2021 je z dôvodu realizácie rekonštrukcie strechy po požiari. V roku 2022 sa preinvestovala čiastka 545 903 EUR. Za 13 136 EUR bol zakúpený dekontaminačný prístroj na inkontinenčné pomôcky.

Prehľad kapitálových výdavkov v posledných piatich rokoch je uvedený v nasledovnom grafe:



6.3. Ekonomicky oprávnené náklady

Výška ekonomicky oprávnených nákladov v EUR v zariadení pre seniorov a ZOS na jedného prijímateľa sociálnej služby mesačne je nasledovná:

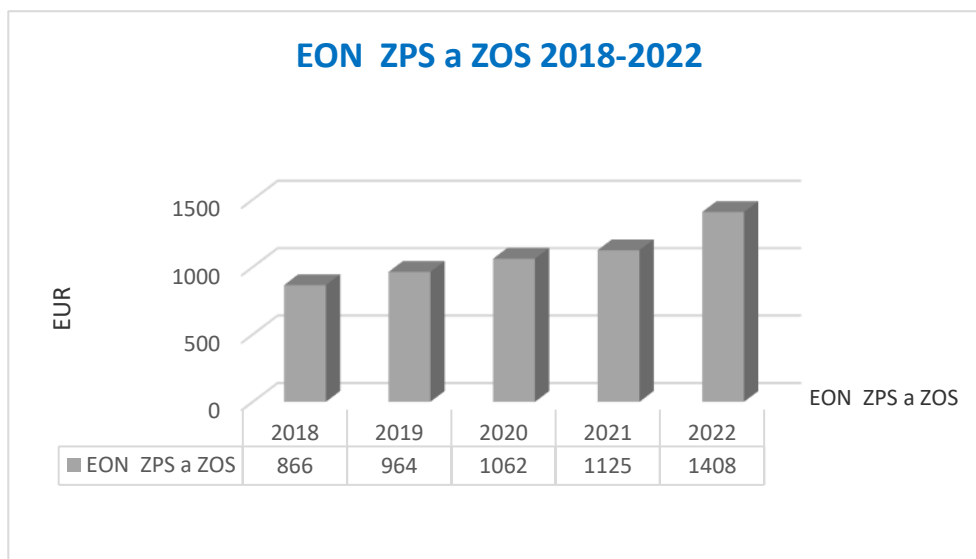



Ekonomicky oprávnené náklady v posledných rokoch sú ovplyvnené zvyšovaním platov vo verejnej službe a s tým spojeným zvyšovaním príplatkov v nepretržitej prevádzke a nárastom cien energií a potravín.

6.4. Dary

Zariadenie získalo z darov v roku 2022 31 846 EUR . Uvedené prostriedky boli použité na:

- Dekontaminačný prístroj 13 137 EUR
- Interiérové vybavenie 1 705 EUR
- Výpočtová a tel. technika 3 317 EUR
(nákup 4 tlačiarňí, 3 ks PC, kamery)
- Prevádzkové stroje (čistiace stroje, odvlhčovače) 3 580 EUR
- Nákup záclon do izieb klientov 2 822 EUR

Ostatné prostriedky boli použité na organizovanie aktivít pre klientov (jubilanti, vystúpenia detí, športové a kultúrne aktivity).

6.4.1. Dary získané Mestom SNV na obnovu po požiari

Mesto Spišská Nová Ves zriadilo na pomoc nášmu zariadeniu na obnovu po požiari darovací a transparentný účet, kde sa získali finančné prostriedky vo výške 37 847,74 EUR. Uvedené dary sme vyžili nasledovne:

- Výmena nábytku 17 314,91 EUR
- Oprava podláh 4 166,80 EUR
- Oprava kamerového systému 2 687,52 EUR
- Oprav komunikačného systému pacient- sestra 5 813,31 EUR
- Oprava vzduchotechniky 1 503,60 EUR
- Nákup 8 polohovateľných postelí 6 361,60 EUR

7.Majetok

K 31.12.2022 Domov dôchodcov v Spišskej Novej Vsi má v užívaní dlhodobý majetok v hodnote 4 756 253 €, ktorý je v nasledovnom členení:

- Budovy 3 417 084 €
- Samostatné hnutelné veci 708 851 €
- Dopravné prostriedky 79 566 €
- Pozemky 4 849 €
- Obstaranie dlhodobého majetku 545 903

Drobný hmotný a nehmotný majetok od 66,38 € do 1 700 € vedený na podsúvahovom účte je vo výške 699 192 €. V roku 2022 prebehlo vyradenie majetku následkom požiaru v hodnote 251 501 EUR.

8. Pohľadávky

Nedobytné pohľadávky k 31.12.2022 sú vo výške 66 310 €. Jedná sa o pohľadávky od prijímateľov sociálnej služby, ktorí nemajú dostatok financií na úhradu a ktorí nemajú ani príbuzných, ktorí by sa podieľali na platbe za sociálnu službu. V roku 2022 došlo k miernemu poklesu nedobytných pohľadávok, keď sa podarilo v rámci dedičského konania uplatniť si zaplataenie časti pohľadávok. Prehľad nedobytných pohľadávok v EUR od roku 2018 poskytuje nasledovný prehľad:

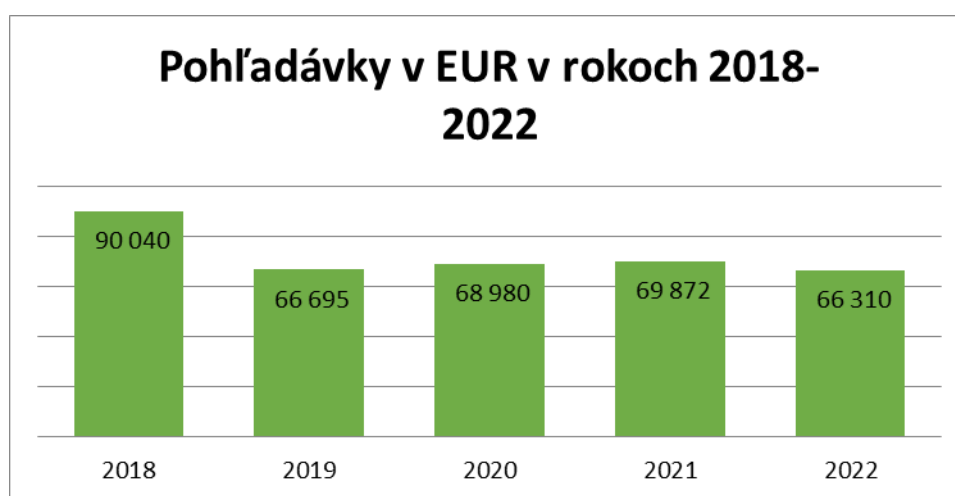

9. Zamestnanci

9.1. Štruktúra zamestnancov

Vývoj počtu zamestnancov za roky 2018 – 2022 poskytuje nasledovný prehľad:

	2018	2019	2020	2021	2022
Evidenčný počet zamestnancov k 31.12.	109	116	117	114	100
z toho:					
Zariadenie pre seniorov a ZOS	107	110	111	108	94
Opatrovateľská služba	2	2	2	2	2
Jedáleň		4	4	4	4

Zníženie počtu zamestnancov súvisí so znížením kapacity zariadenia o 43 miest a odchodom do starobného dôchodku.



Profesia	ZPS	ZOS	Jedáleň	OS
Sestry, praktické sestry	9	2		
Opatrovateľky	32	4		2
Masér	1			
Sociálni pracovníci	5	1		
Prevádzkoví zamestnanci	29	3	3	
THP	8		1	
CELKOM	84	10	4	2

V zariadení pre seniorov je zamestnaných 47 odborných zamestnancov, čo predstavuje 55 %. V zariadení opatrovateľskej služby je zamestnaných 7 odborných zamestnancov, čo je 70%. Medzi odborných zamestnancov v zmysle zákona o sociálnych službách patria opatrovateľky, sestry, praktické sestry, sociálni pracovníci a riaditeľ. Zariadenie týmto spĺňa ustanovenie zákona o sociálnych službách týkajúce sa podielu odborných zamestnancov k celkovému počtu pracovníkov.

9.2. Vzdelávanie zamestnancov a supervízia

Vzdelávanie v roku 2022 ovplyvnil požiar zariadenia. V organizácii prebehli len nevyhnutné preškolenia zamestnancov formou video prezentácií. Pracovníci úseku stravovacej prevádzky absolvovali vzdelávanie z oblasti HACCP. Novoprijatí pracovníci prešli školením BOZP A PO. Vodiči absolvovali preškolenie z cestnej premávky.

10. Záver

Vedenie domova dôchodcov sa snaží o zvyšovanie kvality poskytovaných sociálnych služieb, o čom svedčí aj zavedenie systému manažérstva kvality v roku 2010 v zmysle normy ISO 9001. V rokoch 2013, 2016, 2019 a 2022 systém prešiel recertifikačnými auditmi, výsledkom čoho je platnosť certifikátu podľa normy EN ISO 9001:2015 do roku 2025. Pre spokojnosť prijímateľov sociálnych služieb a ich rodinných príslušníkov sa snažíme počas celého roka poskytovať nielen kvalitnú ošetrovateľskú a opatrovateľskú starostlivosť, ale pripravujeme pre nich aj spoločenské a kultúrne podujatia na vysokej úrovni.

Vedenie domova dôchodcov neustále hľadá možnosti získavania finančných prostriedkov z iných zdrojov (dary, projekty) a snaží sa o zvyšovanie kvality poskytovaných sociálnych služieb. To sa nám darí aj vďaka dobrej spolupráci s našim zriaďovateľom.



Domov dôchodcov, Brezová 32, 052 01 Spišská Nová Ves

Výročná správa o hospodárení za rok 2022

Strana 18 z 20

Položka	Podprogram 9.1.1 Domov dôchodcov			Podprogram 9.1.2. Jedáleň			Podprogram 9.1.6 Opatrovateľská služba			Celkom		
	Rozpočet	Čerpanie	%	Rozpočet	Čerpanie	%	Rozpočet	Čerpanie	%	Rozpočet	Čerpanie	%
212 -prenájom	100	55	55							100	55	55
223 - poplatky	697 000	652 319	94	173 000	144 018	83	7 000	4 282	61	877 000	800 619	91
292-dobropisy,poistné	1 457 969	1 457 966	100							1 457 969	1 457 966	100
311-granty	20 000	18 710	94							20 000	18 710	94
321-granty	13 137	13 136	100							13 137	13 136	100
312-Úrad vlády	200 000	200 000	100							200 000	200 000	100
Celkom príjmy	2 388 206	2 342 186	98	173 000	144 018	83	7 000	4 282	61	2 568 206	2 490 486	97
610-mzdy	1 218 500	1 218 317	100	44 000	35 113	80	19 250	16 565	86	1 281 750	1 269 995	99
620-odvody	434 260	434 260	100	15 430	12 397	80	6 760	6 727	100	456 450	453 384	99
631-cestovné	800	311	39							800	311	39
632-energie	270 582	196 245	73	21 000	19 800	94	1 540	1 444	94	293 122	217 489	74
633-materiál	336 858	335 356	100	87 860	70 004	80	280	280	100	424 998	405 640	95
634-dopravné	4 039	4 006	99	3 300	3 300	100				7 339	7 306	100
635-údržba	262 486	262 336	100	1 500	1 500	100			-	263 986	263 836	100
636-nájomné	1 806	1 806	100	-	-					1 806	1 806	100
637-služby	153 725	151 496	99	1 110	1 110		1 570	1 547	99	156 405	154 153	99
642-transfery	21 450	21 450	100				300	300	100	21 750	21 750	100
Celkom bež. výdavky	2 704 506	2 625 583	97	174 200	143 224	82	29 700	26 863	90	2 908 406	2 795 670	96
710-kapit.výdavky	1 013 137	559 040	55							1 013 137	559 040	55
Celkom kapit.výdavky	1 013 137	559 040	55							1 013 137	559 040	55
ČERPANIE CELKOM	3 717 643	3 184 623	86	174 200	143 224	82	29 700	26 863	90	3 921 543	3 354 710	96



Domov dôchodcov, Brezová 32, 052 01 Spišská Nová Ves

Výročná správa o hospodárení za rok 2022

Strana 19 z 20



